

HOTĂRÂREA

privind valorificarea cantității de masă lemnoasă din Parcul Anton Kratzer, proprietatea publică a orașului Deta.

Consiliul local al orașului Deta, Județul Timiș ;

Având în vedere referatul nr. 4.604/2018 al Serviciului Urbanism, amenajarea teritoriului, autorizarea executării lucrărilor și administrarea patrimoniului al Primăriei orașului Deta, prin care se propune valorificarea cantității de masă lemnoasă din Parcul Anton Kratzer, proprietatea publică a orașului Deta, rezultată în urma fenomenelor meteo periculoase manifestate prin ploi și vânt deosebit de puternic din data de 17.09.2017 și luna mai 2018, expunerea de motive a Primarului orașului Deta, precum și rapoartele de avizare ale Comisiei Economice și Comisiei Juridice ;

În conformitate cu prevederile Legii nr. 46/2008 Codul silvic, republicată cu modificările și completările ulterioare, H.G. nr. 715/2017 privind aprobarea Regulamentului de valorificare masă lemnoasă din fondul forestier proprietate publică și Actele de punere în valoare nr. 1308060/26.02.2018 și nr. 69/6.08.2018 ;

În temeiul art. 45 alin.(1) din Legea nr. 215/2001 privind administrația publică locală, republicată, cu modificările și completările ulterioare

HOTĂRĂȘTE:

Art.1. Se aprobă caietul de sarcini pentru valorificarea prin licitație a masei lemnoase, lemn de lucru, rezultată din doborâturile de vânt ca urmare a fenomenelor meteo periculoase, masă lemnoasă provenită de pe terenurile aflate în domeniul public al orașului Deta, conform *anexei*, care face parte integrantă din prezenta hotărâre.

Art.2.(1) Prețul de pornire la licitație publică pentru lemnul de lucru este de 600 lei/mc,(TVA inclus).

(2) Prețul de vânzare al lemnului de foc va fi de 220 lei/mc,(TVA inclus).

Art.3. Cu aducerea la îndeplinire a prezentei hotărâri se încredințează Serviciul Urbanism, amenajarea teritoriului, autorizarea executării lucrărilor și administrarea patrimoniului al Primăriei orașului Deta și Serviciul Buget, contabilitate, finanțe, taxe și impozite ale Primăriei orașului Deta.

Art.4. Prezenta hotărâre se comunică :

- Instituției Prefectului - Județul Timiș ;
- Primarului Orașului Deta ;
- Compartimentului Administrație publică locală, secretariat al Primăriei orașului Deta ;
- Serviciului Buget, contabilitate, finanțe, impozite și taxe al Primăriei orașului Deta ;
- Compartimentului Control comercial și transport local al Primăriei orașului Deta ;
- Prin afișare în orașul Deta și publicare pe site-ul www.detatm.ro.

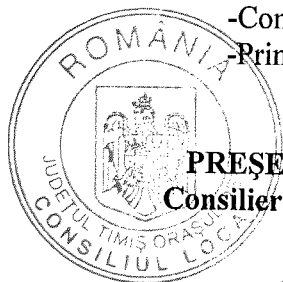

PREȘEDINTE DE ȘEDINȚĂ,
Consilier GERHART ȘAMANȚU.

Contrasemnează,
SECRETAR,
CORALIA SCULEAN.

R O M Â N I A
JUDEȚUL TIMIS ORASUL DETA
CONSILIUL LOCAL
Județ TIMIS, orasul Deta, str.Victoriei, nr.32
telefon: 0256/390466, fax: 0256/390511
e-mail: primaria_deta@net69.com

CAIET DE SARCINI

MASA LEMNOASA FASONATA
PROVENITA DIN PROPRIETATEA
PUBLICA A ORASULUI DETA-
DOBORATURI DE VANT-SEPTEMBRIE
2017

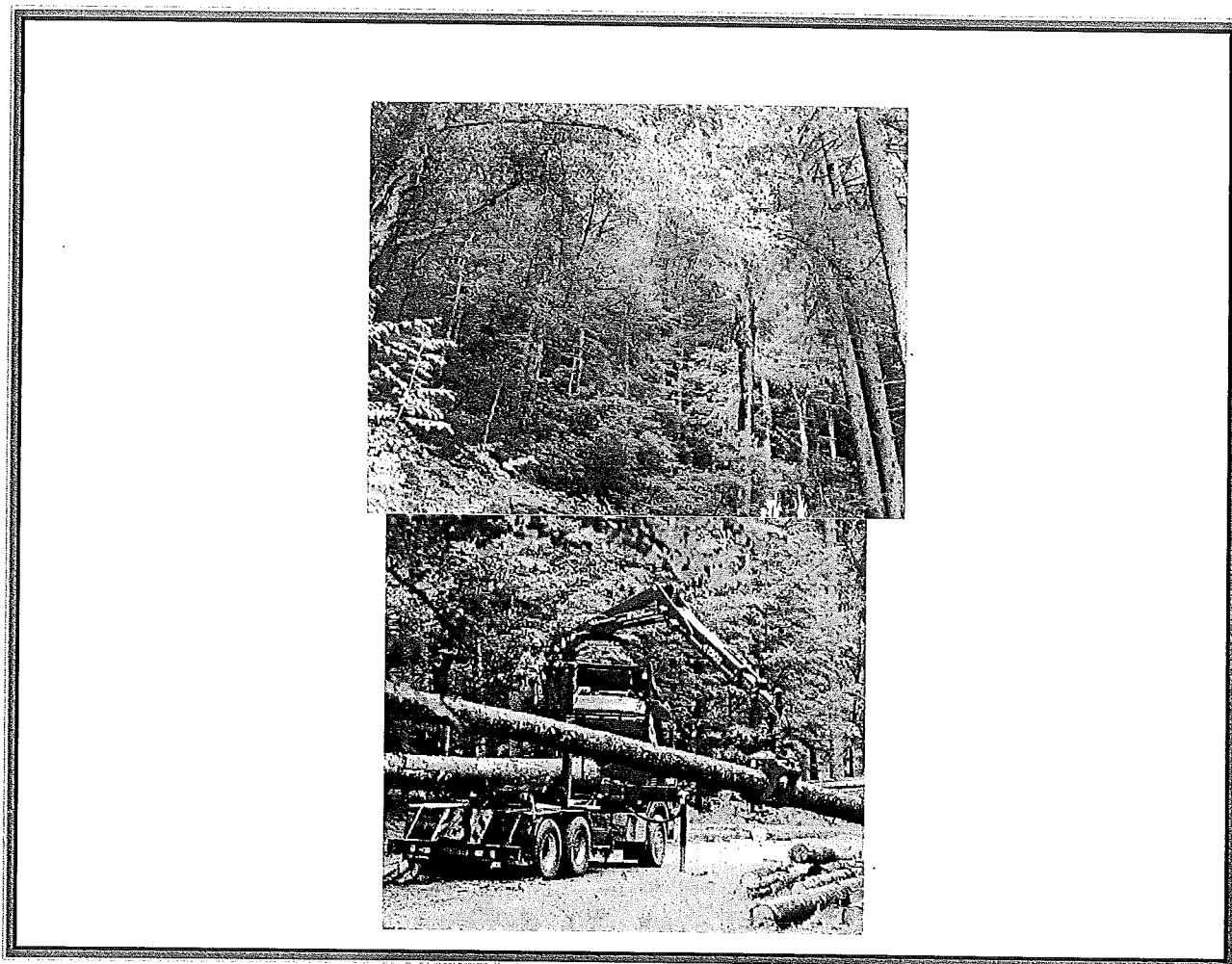

1. Date privind organizatorul licitației;

Denumire: PRIMARIA DETA
Codul fiscal: 2503378;
Adresa: STR.VICTORIEI NR .32
Numărul de telefon : 0256/390466
Telefax: 0256/390511
Adresa de e-mail: primaria_deta@net69.ro;
Cont bancar: RO03TREZ62471180250XXXXX;

2. Date privind organizarea licitației;

Data ședinței de licitație:.....
Ora ședinței de licitație:
Data și ora - limită pentru depunerea documentației de înscriere la licitație:.....
Data și ora de desfășurare a ședinței de preselecție:.....
Locul ședinței de licitație: Primaria Deta, str. Victoriei
Tipul de licitație: Licitație publică cu strigare

3. Legislația aplicabilă;

- a. Licitația se organizează și se desfășoară în conformitate cu prevederile HG 715/2017 pentru aprobarea Regulamentului de valorificare a masei lemnoase din fondul forestier proprietate publică ;
- b. Legea 46/2008 Codul Silvic, cu modificările și completările ulterioare;
- c. Ordinul Ministrului nr. 1540/2011 pentru aprobarea Instrucțiunilor privind termenele, modalitățile și perioadele de colectare, scoatere și transport al materialului lemnos, cu modificările și completările ulterioare;
- d. OUG 195/2005 privind protecția mediului, cu modificările și completările ulterioare;
- e. Hotărârea Consiliului Local Deta nr. 144 din 16.11.2017 privind valorificarea cantității de masă lemnoasă din Parcul Anton Kratzer, proprietatea publică a orașului Deta.

Cap. 1. Informații generale

Art. 1. - (1) Prezentul caiet de sarcini stabilește condițiile de desfășurare a procedurii de valorificare a masei lemnoase din fondul forestier proprietate publică a orașului Deta.

(2) Prezentul caiet de sarcini a fost întocmit în baza HG 715/2017 pentru aprobarea Regulamentului de valorificare a masei lemnoase din fondul forestier proprietate publică .

Art. 2. - Valorificarea masei lemnoase, exploatata din fondul forestier proprietate publica a orasului Deta se va face prin licitatie publica cu strigare, sortimentul scos la licitatie, pretul de pornire a licitatiei si locul depozitarii materialului lemnos sunt prevazute in anexa 1 la prezentul caiet de sarcini.

Art. 3. - (1) Pentru lemnul fasonat provenite din fondul forestier proprietate publica a unitatii administrativ-teritoriale- Orasul Deta, anuntul privind organizarea licitatiei de vanzare se publica cu cel putin 10 zile calendaristice inainte de data desfasurarii acesteia.

(2) Anuntul prevazut la alin. (1) se publica pe site-ul www.produselepadurii.ro, site-ul www.detatm.ro si se va afisa la sediul Primariei orasului Deta.

Cap. 2. Participarea la licitație de masă lemnoasă, materiale lemnos fasonat

Art. 4. - Au dreptul să participe la licitație pentru masa lemnoasa fasonată numai operatorii economici/grupuri de operatori economici atestați pentru activitatea de exploatare forestiere, precum si operatori economici, înregistrați într-un stat membru al UE, în baza certificatului de atestare pentru lucrări de exploatare forestieră valabil deținut de aceștia sau a altui document similar, emis de autoritatea competentă din acel stat, și recunoscut/echivalat, în condițiile legii, de autoritatea de resort din România, declarati admisi de către comisia de preselecție si care respectă prevederile art.21 din H.G. 715/2017.

Art. 5.- Operatorii economici/grupul de operatori economici care au avut contracte reziliate in ultimele 6 luni anterior datei licitatiei, din culpa sa, cu organizatorul licitatiei pentru masa lemnoasa/lemn fasonat, respectiv nu a incheiat in ultimele 6 luni anterior licitatiei, din culpa sa, sau a cesionat contrar prevederilor prezentului regulament contracte pentru masa lemnoasa/lemn fasonat pentru care a fost declarat adjudecat va fi respinsă participarea lor la licitatie;

Cap. 3. Preselecția ofertanților

Art. 6.- Pentru admiterea la licitație a operatorilor/agentilor economici se organizează o preselecție în data de la sediul Primariei orasului Deta.

Art. 7.- Pentru participarea la licitație, operatorul economic trebuie sa depuna, pana la termenul prevazut in anuntul de licitatie, o cerere de inscriere prevăzută **în anexa 2 la prezentul caiet de sarcini**, care se inregistreaza in registrul de corespondenta al organizatorului si la care trebuie sa anexeze documentatia formata din urmatoarele documente, dupa caz, in original sau copie certificata, sub semnatura, de catre reprezentantul legal al operatorului economic, pentru conformitate cu originalul:

a) documentul de inregistrare a operatorului economic la oficiul registrului comertului sau, dupa caz, documentul echivalent de inregistrare, in cazul operatorilor economici straini;

b) certificatul constatator privind operatorul economic, in original, sau copie conforma cu originalul, eliberat de oficiul registrului comertului direct sau prin serviciul online Info Cert, sau informatii extinse despre acesta, solicitate de organizator prin serviciul Recom Online, cu cel mult 30 de zile calendaristice inainte de data preselecției;

c) declaratia pe propria raspundere a reprezentantului legal al operatorului economic ca nu are datorii restante fata de proprietarul/administratorul fondului forestier proprietate publica a unitatii administrativ-teritoriale, dupa caz, precum si faptul ca asociatul unic/niciunul din asociatii operatorului economic nu este asociat la niciun operator economic/grup de operatori economici care are datorii restante fata de proprietarul/administratorul fondului forestier proprietate publica a unitatii administrativ-teritoriale, dupa caz prevăzută **în anexa 3 la prezentul caiet de sarcini;**

d) certificatul de atestare pentru lucrari de exploatare forestiera al operatorului economic, valabil, anexa acestuia completata la zi, cazierul tehnic de exploatare completat la zi, certificate sub semnatura reprezentantului legal al operatorului economic, sau documentul similar recunoscut/echivalat de autoritatea de resort din Romania, in cazul operatorilor economici straini; acest document trebuie prezentat de catre operatorii economici care sunt atestati pentru activitatea de exploatare forestiera in copie conforma cu originalul si numai in cazul licitatiilor organizate pentru valorificarea masei lemnoase;

e) declaratia pe propria raspundere a reprezentantului legal al operatorului economic privind apartenenta/neapartenenta la un grup de operatori economici, asa cum este definit la art. 1 lit. h din HG 715/2017, prevăzută **în anexa 4 la prezentul caiet de sarcini;**

f) declaratie prin care operatorul economic declara, pe propria raspundere, ca asigura prin capacitatea proprie procesarea a 40% din volumul achizitionat; aceasta declaratie este necesara numai pentru cumpararea de lemn fasonat la drum auto, provenit din fondul forestier proprietate publica, din produse principale sau produse accidentale I prevăzută **în anexa 5 la prezentul caiet de sarcini;**

g) declaratie operatorul economic/grupul de operatori economici care sa cuprinda situatia volumului de lemn fasonat(prevazut la art.8 alin. (2), prevazute in **anexa 6 la prezentul caiet de sarcini.**

Art. 8.– Cererea si documentatia prevazute mai sus se pot depune la organizatorul licitatiei prin una dintre urmatoarele modalitati:

a)direct la registratura, pe hartie;

b)prin posta/curier, pe hartie;

c)prin posta electronica, format pdf, semnate cu semnatura electronica calificata sau sigiliu electronic calificat.

Art. 9.– (1) Comisia de preselectie analizeaza documentele depuse de catre solicitanti si hotaraste admiterea/respingerea participarii acestora la licitatie/negociere, cu respectarea prevederilor Legii nr. 161/2003, cu modificarile si completarile ulterioare.

(2) Comisia de preselectie respinge participarea la licitatie/negociere a solicitantului care se afla cel putin in una dintre urmatoarele situatii:

a) nu a depus/nu a transmis electronic toate documentele prevazute mai sus dupa caz, pana la data stabilita in anunt sau documentele depuse sunt incomplete sau nu sunt certificate pentru conformitate cu originalul, dupa caz;

b) are datorii restante fata de proprietarul/administratorul fondului forestier proprietate publica a unitatii administrativ-teritoriale, precum si faptul ca asociatul unic/unul din asociatii operatorului economic este asociat la un operator economic/grup de operatori economici care are datorii restante fata de proprietarul/administratorul fondului forestier proprietate publica a unitatii administrativ-teritoriale; neadmiterea la licitatie/negociere se face pentru masa lemnoasa/lemnul fasonat provenita/provenit din fondul forestier proprietate publica a unitatii administrativ-teritoriale in cauza;

c) nu are certificat de atestare pentru lucrari de exploatare forestiera valabil la momentul preselectiei, in cazul operatorilor economici care solicita inscrierea la licitatiile de masa lemnoasa;

d) nu are capacitate de exploatare forestiera disponibila conform certificatului de atestare si anexei la acesta si declaratiei pe propria raspundere privind situatia capacitatii anuale disponibile, in cazul operatorilor economici care solicita inscrierea la licitatiile/negocierile de masa lemnoasa; capacitatea disponibila pentru un an de productie se calculeaza ca diferenta dintre volumul anual atestat si volumul autorizat cumulativ cu volumul contractat, dar inca neautorizat la exploatare pentru respectivul an de productie;

e) nu a realizat procentul prevazut la art. 60 alin. (5) lit. c) din Legea nr. 46/2008, republicata, cu modificarile si completarile ulterioare; constatarea nerealizarii procentului prevazut la art. 60 alin. (5) lit. c) din Legea nr. 46/2008, republicata, cu modificarile si completarile, se face prin act administrativ emis de conducatorul structurii teritoriale de specialitate a autoritatii publice centrale care raspunde de silvicultura competente teritorial, care se posteaza pe site-ul autoritatii publice centrale care raspunde de silvicultura; aceasta prevedere se aplica numai in cazul operatorilor economici care solicita inscrierea la licitatiile de lemn de lucru fasonat;

f) a depasit procentul prevazut la art. 60 alin. (5) lit. f) din Legea nr. 46/2008, republicata, cu modificarile si completarile ulterioare; constatarea depasirii se face prin act administrativ emis de conducatorul structurii teritoriale de specialitate a autoritatii publice centrale care raspunde de silvicultura competente teritorial; in termen de 5 zile lucratoare, structura teritoriala de specialitate a autoritatii publice centrale care raspunde de silvicultura competente teritorial transmite autoritatii publice centrale care raspunde de silvicultura actul administrativ, care are obligatia postarii pe site-ul acesteia, cu respectarea prevederilor art. 8 alin. (3);

g) a avut contracte reziliate in ultimele 6 luni anterior datei licitatiei, din culpa sa, cu organizatorul licitatiei pentru masa lemnoasa/lemn fasonat, respectiv nu a incheiat in ultimele 6 luni anterior licitatiei, din culpa sa, sau a cesionat contrar prevederilor prezentului regulament contracte pentru masa lemnoasa/lemn fasonat pentru care a fost declarat adjudecatar;

h) la data preselectiei are acumulate cel putin 25 de puncte de penalizare, conform prevederilor Legii nr. 171/2010, cu modificarile si completarile ulterioare.

(3) Operatorii economici nu participa la sedinta comisiei de preselectie.

Art. 10.— La sfarsitul sedintei de preselectie, comisia incheie un proces-verbal in care se consemneaza: data si locul desfasurarii preselectiei, membrii comisiei de preselectie prezenti, solicitantii care s-au inscris in vederea participarii la licitatie, solicitantii admisi si volumul maxim de masa lemnoasa pe care acestia il mai pot, la data preselectiei, adjudeca ,solicitantii respinsi si motivul respingerii lor, observatii cu privire la organizarea si desfasurarea preselectiei si la ora afisarii rezultatului preselectiei.

(2) Procesul-verbal de preselectie, dupa semnarea de catre membrii comisiei prezenti, se inregistreaza in registrul de corespondenta al organizatorului.

(3) Procesul-verbal al comisiei de preselectie se afiseaza la sediul organizatorului licitatiei si se posteaza pe site-urile unde a fost publicat anuntul de licitatie, cel mai tarziu in ziua lucratoare urmatoare preselectiei.

(4) Operatorul economic care considera ca, din motive neintemeiate, nu a fost admis sa participe la licitatie/negociere poate face contestatie. Contestatia se formuleaza in scris si se depune la sediul organizatorului, in termen de maximum 24 de ore de la data si ora afisarii rezultatului preselectiei. In situatia in care termenul se implineste intr-o zi nelucratoare, acesta se prelungeste corespunzator pana in urmatoarea zi lucratoare.

(5) Conducatorul organizatorului este obligat sa solutioneze contestatia prin decizie motivata, in ziua depunerii contestatiei sau in ziua lucratoare urmatoare depunerii acesteia; decizia se afiseaza pana la sfarsitul programului de lucru din ziua lucratoare la sediul organizatorului si se comunica contestatarului.

(6) In situatia in care in urma analizarii contestatiei se stabileste ca aceasta a fost intemeiata, conducatorul organizatorului dispune admiterea contestatarului la licitatie/negociere.

Art. 11.– (1) Operatorilor economici care solicita informatii privitoare la volumul si calitatea masei lemnoase/lemnului fasonat care urmeaza a se licita li se pune la dispozitie, la sediul **Primăriei Orasului Deta**, documentatia tehnica necesara in acest scop.

(2) In situatia in care operatorii economici interesati sa participe la licitatie solicita sa vizioneze masa lemnoasa care este supusa vanzarii, organizatorul licitatiei/negocierii asigura conditiile pentru vizionare si desemneaza in acest sens un specialist, pe baza unei planificari.

Cap. 4. Desfășurarea licitației

Art. 12.– (1) Operatorii economici admisi pentru licitație, în urma preselecției, trebuie să faca dovada achitarii, anterior inceperii sedintei de licitatie, in contul organizatorului RO03TREZ62471180250XXXXX; deschis la Trezoreria orasului Deta, prin instrumente bancare legale decontabile pana la inceperea licitatiei si certificate de banca sau in numerar la casieria organizatorului, a:

- a) garantiei de contractare pentru volumul de masa lemnoasa/lemn fasonat pe care intentioneaza sa il cumpere, in cuantum de 5% din valoarea de pornire la licitatie, fara TVA;
- b) achitarii tarifului de participare la licitatie stabilit, in conditiile legii, în valoare de 100 lei

(2) Organizatorul licitației recomandă tuturor operatorilor economici să achite garantia de contractare și tariful de participare la licitație ÎN MOD DISTINCT ȘI SEPARAT (cu menționarea pe documentul de achitare – garanție de contractare, respectiv tarif de participare).

Garanția de contractare se va ACHITA anterior licitației pentru TOATĂ cantitatea de materiale lemnoase pe care operatorul economic/ grupul de operatori economici intenționează sa o cumpere.

(3) Documentul privind achitarea garantiei de contractare si tarifului de participare se depune la secretariatul comisiei de licitație cu minimum o oră înaintea începerii ședinței de licitație.

(4) Neîndeplinirea condițiilor prevăzute la alin. (1),(2) si (3) determina interzicerea participării la licitatie a operatorului economic.

(5) Garantia de contractare constituita pentru masa lemnoasa/lemnul fasonat adjudecata/adjudecat se retine pana la data procesului-verbal de predare-primire a masei lemnoase spre exploatare, respectiv pana la momentul incasarii de catre vanzator a contravalorii lemnului fasonat. In situatia in care cuantumul garantiei de contractare constituita anterior licitatiei este mai mare decat garantia de contractare necesara pentru masa lemnoasa/lemnul fasonat adjudecata/adjudecat, diferenta se restituie operatorului economic, la cerere, in termen de cel mult 3 zile lucratoare.

6) Garantia de contractare prevazuta la alin. (5), nerestituata, poate constitui garantie pentru participarea la o licitatie/ negociere ulterioara, organizata in conditiile prezentului regulament, si/sau

pentru plata masei lemnoase/lemnului fasonat, numai cu acordul scris al operatorului economic.

(7) Garanția de contractare reținută în condițiile alin. (5) nu se restituie operatorului economic în următoarele situații:

a) nu a fost încheiat contractul de vânzare-cumpărare a masei lemnoase/lemnului fasonat, în termenul prevăzut în caietul de sarcini, din culpa operatorului economic;

b) masa lemnoasă nu a fost predată spre exploatare/lemnul fasonat nu a fost livrat, conform graficului, din culpa operatorului economic;

c) valoarea garanției de contractare, cu acordul părților, se folosește pentru participarea la o licitație/negociere ulterioară și/sau pentru plata masei lemnoase/lemnului fasonat.

(8) Garanția de contractare nerestituată în situația prevăzută la alin. (7) lit. a) și b) se face venit al organizatorului licitației.

(9) Tariful de participare la licitație este stabilit de organizatorul licitației pe baza cheltuielilor aferente organizării și desfășurării licitației și, după caz, a negocierii, respectiv: consumul de materiale de birou, serviciile informatice, publicitate, închirierea spațiului pentru organizarea licitației și, după caz, a negocierii și pentru organizarea vizitelor în teren pentru vizionarea masei lemnoase.

Art. 13.— (1) Licitația se desfășoară la locul, data și la ora comunicate prin anunț. Licitațiile se desfășoară cu participarea comisiei de licitație și a reprezentanților oficiali ai participanților în aceeași sală.

Art. 14. (1) Comisia de licitație este alcătuită din 3 sau 5 membri, **numiți prin dispoziție a conducătorului organizatorului; comisia de licitație nu poate avea aceeași componentă cu cea de preselecție și își desfășoară activitatea cu respectarea prevederilor Legii nr. 161/2003, cu modificările și completările ulterioare.**

(2) Din comisia de licitație va face parte și un membru desemnat de ocolul silvic care asigură administrarea/serviciile silvice, pentru fondul forestier proprietate a UAT, atunci când licitațiile se organizează de către proprietar.

Art. 15. Ședința de licitație este deschisă de către președintele comisiei, care prezintă componenta acesteia, numărul minim pentru cvorum, care este de 2 din cei 3 membri ai comisiei, membrii prezenți, tipul de licitație, modul de desfășurare a licitației și toate informațiile necesare desfășurării licitației.

Art. 16. Hotărârile comisiei de licitație se iau cu votul majorității simple a membrilor comisiei prezenți.

Art. 17. Conducătorul administratorului fondului forestier proprietate publică a statului și conducătorul organizatorului licitației nu pot face parte din comisia de preselecție sau din comisia de licitație.

Art. 18. (1) Pasul de licitare se stabilește de organizatorul licitației în lei/m³, volum brut, fără TVA, la nivelul valorii de 5% din prețul de pornire, rotunjit la lei, și se aplică numai la licitația publică cu strigare .

(2) Este interzisă pornirea licitației de la alt nivel decât cel al prețului de pornire aprobat și comunicat de organizatorul licitației.

Art. 19. Licitati publică cu strigare se desfătoară astfel:

- a) licitarea masei lemnoase incepe si se desfasoara in ordinea prevazuta in listele de partizi/grupaje de partizi/loturi/piese afisate la sediul organizatorului licitatiei si publicate pe site-ul [www.produsele padurii.ro](http://www.produselepadurii.ro) si pe site-ul organizatorului.
- b) presedintele comisiei anunta pretul de pornire si pasul de licitare, pentru partida/grupajul de partizi/lotul/piesa in cauza.
- c) pentru fiecare partida/grupaj de partizi/lot/piesa licitatia incepe de la pretul de pornire; oferirea, de catre participant, a nivelului pretului de pornire este considerata oferta; urmatoarele oferte, la nivelul a cel putin un pas, ale participantilor se considera licitari; ofertele se inscriu in fisele de desfasurare a licitatiei.
- d) este declarat adjudecatar licitantul care a oferit pretul cel mai mare, dupa 3 strigari succesive ale presedintelui comisiei de licitatie ale respectivei oferte.
- e) daca pentru partida/grupajul de partizi/lotul/piesa de lemn fasonat care face obiectul licitatiei se face o singura oferta, adjudecarea nu se poate face la respectiva licitatie.

Art. 20. (1) Dupa desfăturarea licitatiei, se intocmeste procesul-verbal privind desfasurarea si rezultatul licitatiei, in care se consemneaza, in mod obligatoriu, urmatoarele: data si locul desfasurarii licitatiei, modul de anuntare a licitatiei, membrii comisiei de licitatie prezenti, tipul licitatiei, obiectul licitatiei, solicitantii care nu au indeplinit conditiile de participare la licitatie, reprezentantii legali ai acestora, termenul de incheiere a contractelor de vanzare, observatii cu privire la organizarea si desfasurarea licitatiei.

(2) Fisele de desfasurare a licitatiei publice cu strigare, semnate de membrii comisiei prezenti, devin anexa la procesul-verbal al licitatiei; fisele pot fi semnate si de ofertanti, comisia oferindu-le aceasta posibilitate.

(3) Procesul-verbal al sedintei de licitatie se semneaza de catre toti membrii comisiei de licitatie prezenti.

Cap. 5. Înregistrarea si solutionarea contestatiilor cu privire la licitatie.

Art. 21. (1) Operatorii economici participanti la licitatie, care considera ca nu au fost respectate prevederile prezentului regulament privind desfasurarea licitatiei pentru anumite partizi/loturi/piese pot face contestatie;

(2) Contestatia se formuleaza in scris si se depune la sediul organizatorului in ziua in care a fost desfasurata licitatia;

(3) Conducatorul organizatorului este obligat sa solutioneze contestatia in termen de 5 zile lucratoare de la data desfasurarii licitatiei;

(4) Modul de analizare si solutionare se consemneaza intr-o decizie motivata, iar solutia se comunica contestatarului, in scris;

(5) Daca in urma analizarii contestatiei se stabileste ca aceasta a fost intemeiata, organizatorul dispune anulara adjudecarii pentru partida/lotul/piesa in cauza si oferirea acesteia/acestui la o noua licitatie.

Art. 22. (1) In cazul in care intre momentul adjudecarii si cel al contractarii, operatorul economic adjudecatar constata ca masa lemnoasa nu corespunde ca volum sau/si calitate cu prevederile actului de punere in valoare, il va instiinta despre aceasta, in scris, pe organizatorul licitatiei in termen de maximum 5 zile calendaristice de la incheierea procesului-verbal de licitatie; la contestatie va anexa documentatia de verificare, intocmita conform normelor tehnice silvice in vigoare, insusita de persoana de specialitate din cadrul operatorului economic.

(2) Contestarea prevederilor actului de punere in valoare, in situatia prevazuta la alin. (1), obliga pe organizatorul licitatiei la efectuarea unei verificari in teren, in conformitate cu normele tehnice silvice in vigoare, in prezenta contestatarului.

(3) In cazurile prevazute la alin. (2), termenul de 10 zile de la adjudecare pana la incheierea contractelor de vanzare a masei lemnoase se prelungeste cu perioada dintre data depunerii contestatiei si data transmiterii raspunsului de catre contestatar; termenul primirii raspunsului este de maximum 20 de zile lucratoare de la data depunerii contestatiei.

(4) In situatia in care conducatorul organizatorului constata ca se confirma aspectele contestate, acesta anuleaza adjudecarea si restituie garantia de contractare.

Cap. 6. Incheierea contractului de vanzare a lemnului fasonat

Art. 23. (1). Lotul/Piesa de lemn fasonat ramas/ramasa neadjudecat/neadjudecata dupa doua licitatii se poate supune negocierii, organizata la data prevazuta in anunt de licitatie/negociere, cu respectarea conditiilor de preselectie.

(2) Negocierea prevazuta la alin.(1) se poate face numai cu operatorul economic care a oferit la licitatie cel putin pretul de pornire si care solicita in scris aceasta. Pretul rezultat din negociere nu poate sa fie mai mic decat pretul oferit in licitatie de operatorul economic respectiv. Pentru negociere nu se stabilesc pasi de negociere.

(3) Comisia de negociere admite participarea la negociere numai a operatorilor economici care au indeplinit conditiile de preselectie pentru participarea la licitatie.

(4) In urma desfasurarii sedintei de negociere, comisia intocmeste un proces-verbal, dupa modelul procesului-verbal de licitatie, semnat de membrii comisiei de negociere prezenti.

Cap.7. Incheierea contractului de vanzare a lemnului fasonat

Art.24.(1) Incheierea contractului de vanzare a lemnului fasonat care sa adjudecat prin licitatie are loc in cel mult 10 zile lucratoare de la data desfasurarii licitatiei, si se face la sediul organizatorului.

Proiectul contractului de vanzare a lemnului fasonat este prevazut in anexa 7 la prezentul caiet de sarcini.

(2) Neincheierea contractului de vanzare a lemnului fasonat care s-a adjudecat, in termen maxim de 10 zile lucratoare, stabilit prin caiet de sarcini, din culpa exclusiva a operatorului

economic adjudecar, atrage anularea adjudecarii si pierderea garantiei de contractare aferente, precum si a dreptului de participare a acestuia la licitatie/negociere, in conditiile prezentului regulament, pentru o perioada de 6 luni de la data-limita prevazuta pentru incheierea contractului.

(3) Rezilierea contractului de vanzare a lemnului fasonat, din culpa cumparatorului, pana la prebarea masei lemnoase spre exploatare, respectiv pana la achitarea contavalorii lemnului fasonat atrage dupa sine pierderea garantiei de contractare, precum si a dreptului de participare la licitatie/negociere, in conditiile prevazutului regulament, pentru o perioada de 6 luni de la data rezilierii. In situatia in care rezilierea contractului de vanzare a masei lemnoase se face ulterior restituirii garantiei de contractare, din culpa cumparatorului, operatorul economic in cauza pierde dreptul de participare la licitatie/negociere, pentru o perioada de 6 luni de la data rezilierii, in conditiile prezentului regulament si atrage si aplicarea masurilor legale referitoare la repararea prejudiciului, dupa caz.

(4) Neincheierea contractului de vanzare a lemnului fasonat in termenul stabilit in caietul de sarcini, din culpa exclusiva a organizatorului, atrage aplicarea masurilor legale referitoare la repararea prejudiciului, organizatorul fiind obligat si la restituirea garantiei de contractare depusa.

(5) Adjudecatorii masei lemnoase a lemnului fasonat au dreptul de a cesiona contractele de vanzare-cumparare incheiate in urma licitatiei/negocierilor desfasurate potrivit prezentului regulament, doar daca aceasta posibilitate este prevazuta expres in caietul de sarcini, respectiv in contractul de vanzare. Contractul de vanzare poate fi cesionat numai operatorului economic pentru care este acordul scris al organizatorului si numai celor care au facut oferte la licitatie/negocierea la care s-a adjudecat respectiva masa lemnoasa/respectivul lemn fasonat.

(6) Posibilul cesionar al contractului, la data cesionarii, trebuie sa indeplineasca cumulativ conditiile de admitere la licitatie prevazute de prezentul regulament.

(7) Cesionarea unui contract fara respectarea prevederilor de la alin.(5) si (6) determina neautorizarea la exploatare a masei lemnoase, respectiv nelivrarea lemnului fasonat care face obiectul contractului, iar operatorii economici in cauza pierd si dreptul de participare la licitatie/negociere, in conditiile prezentului regulament, pentru o perioada de 6 luni de la data cesionarii.

(8) In contractul de vanzare, masa lemnoasa adjudecata/lemnul fasonat adjudecat se explicita cantitativ si valoric si se factureaza corespunzator, in functie de modul de valorificare, astfel:

a) in cazul masei lemnoase, facturarea se realizeaza prin inscrierea volumului brut, pana la incidenta cu volum brut din AVP si a valorii aferente, fara TVA;

b) in cazul loturilor si pieselor de lemn fasonate din sortimente de lemn rotund si despicat de lucru, facturarea se realizeaza prin inscrierea volumului net al lotului/pieseii de lemn fasonat si a valorii aferente, fara TVA si prin inscrierea volumului cojii acestora si a valorii aferente pentru fiecare lot/piesa, fara TVA; in factura, pentru fiecare lot/piesa se inscrie si volumul brut rezumat din insumarea volumului net si a volumului cojii aferente volumului net;

c) in cazul lemnului de foc, facturarea se realizeaza prin inscrierea volumului brut al acestuia si a valorii aferente lotului, fara TVA.

(9) Valoarea unitara a cojii prevazute la alin.(8) lit.b) aferente unui lot sau a unei piese din sortimentul de lemn de lucru se determina prin multiplicarea pretului de pornire la licitatie/negociere stabilit pentru coaja, pentru fiecare specie/grup de specii forestiere, cu factorul rezultat din raportul dintre pretul de adjudecare si pretul de pornire la licitatie a loturilor/pieseii din sortiment de lemn de lucru in cauza.

(10) Volumul net al pieselor personalizate si al loturilor din sortimente de lemn de lucru se calculeaza pe baza masuratorilor efective realizate pentru fiecare piesa personalizata, respectiv

pentru fiecare piesa cuprinsa intr-un lot. Volumul cojii aferente acestor piese personalizate, respectiv aferenta pieselor cuprinse intr-un lot se determina in functie de volumul brut si de volumul net al fiecărei piese sau pe baza de masuratori. Volumul net si volumul cojii se evidentieaza in mod distinct pentru fiecare piesa personalizata, respectiv pentru fiecare piesa dintr-un lot si se inscriu in fisele acestora.

Intocmit
Petrican Mirel.



ANEXA 1

LISTA LOTURI FASONATE PENTRU LICITATIA DIN

Nr. Ci	Nr. Lot	Specia	Sortiment	Cantitatea mc	Pret Unitar Lei/mc	Treapta Licitatie 5%	Valoare totala	Garantie fara TVA	Proprietar	Observatii
I.	1	STR	Bustean-gater	34,43	600	30	20658	1032,9	Primaria oras Deta	Platforma Primara

SC _____ SRL

ANEXA 2

NR. _____ / _____

CĂTRE
PRIMARIA DETA

SOLICITARE PARTICIPARE LICITAȚIE
DIN DATA

Prin prezența vă rugăm a admite participarea SC.....la preselecția pentru licitația de masă lemnoasă fasonată din data

1. Date de identificare a SC....., cu sediul înnr, jud....., telefon/fax....., e-mail
2. Anexez prezentei cereri următoarele documente :
 - a) Documentul de înregistrare a operatorului economic la oficiul registrului comerțului sau, după caz, documentul echivalent de înregistrare, în cazul operatorilor economici străini;
 - b) Certificatul constatator privind operatorul economic, eliberat de oficiul registrului comerțului;
 - c) Declarația pe propria răspundere a reprezentantului legal al operatorului economic că nu are datorii restante față de proprietarul/administratorul fondului forestier proprietate publică a unității administrativ-teritoriale, după caz, precum și faptul că asociatul unic/niciunul din asociații operatorului economic nu este asociat la nici un operator economic/grup de operatori economici care are datorii restante față de proprietarul/administratorul fondului forestier proprietate publică a unității administrativ-teritoriale, după caz;
 - d) Certificatul de atestare pentru lucrări de exploatare forestieră al operatorului economic, valabil, anexa acestuia completată la zi, cazierul tehnic de exploatare completat la zi sau documentul similar recunoscut/echivalat de autoritatea de resort din România, în cazul operatorilor străini;
 - e) Declarația pe propria răspundere a reprezentantului legal al operatorului economic privind apartenența/neapartenența la un grup de operatori economici;
 - f) Declarația prin care operatorul economic declară, pe propria răspundere, că asigură prin capacitate proprie producerea a 40% din volumul achiziționat;
 - g) Declarația operatorului economic/grupul de operatori economici care să cuprindă situația volumului de lemn fasonat achiziționat/procesat anual din fiecare specie și sortiment industrial de material lemnos;

Numele și prenumele conducătorului agentului economic _____

Ștampila,

Semnătura conducătorului,

SC _____ SRL

ANEXA 3

NR. ____ / ____

CĂTRE
PRIMARIA DETA

Subsemnatul (a) in calitate de
..... al SC inregistrat la Registrul Comerțului sub
nr....., având CUI
cu sediul in Loc., str....., nr....., jud.....
declar pe propria răspundere că nu am datorii față de UAT ORASUL DETA proprietarul masei
lemnoase pe care o voi licita la licitația din data de si ca asociatul unic/niciunul
din asociatii operatorului economic nu este asociat la niciun operator economic/grup de operatori
economici care are datorii restante fata de ORASUL DEAT.

Aceasta este declaratia pe propria raspundere, cunoscand ca declaratiile inexact sunt
pedepsite conform legii.

Semnatura si stampila,

SC _____ SRL
NR. _____ / _____

ANEXA 4

CĂTRE
PRIMARIA DETA

Subsemnatul (a) in calitate de.....
..... al SC inregistrat la Registrul Comerțului sub
nr....., având CUIcu sediul in loc.....,
str....., nr....., jud.....
declar pe propria răspundere că nu am apartenență la un grup de operatori economici (așa cum
este definit in HG 924/ 2015 la art. 1 lit.e).

Menționez că voi licita in:

(1) numele SC la licitația din data de

(2) numele unui grup de operatori economicila licitatie din data de
.....

Aceasta este declarația pe propria raspundere, cunoscând că declarațiile inexacte sunt
pedepsite conform legii.

Semnatura si stampila,

SC.....SRL
NR...../.....

ANEXA 5

CATRE
PRIMARIA DETA

Subsemnatul(a).....in calitate de
al SC..... Inregistrata la Registrul Comertului sub
nr.....,avand CUI.....,cu sediul in.....
Loc.....,str.....,nr.....,jud.....,
declar pe propria raspundere ca asigur prin capacitatea proprie procesarea a 40%
din volumul achizitionat (conform HG 715/2017 art.21 alin.2 lit.g).

Semnatura si stampila

Operator economic / Grup de operatori economici

Nr. _____ / _____

DECLARATIE

referitoare la situatia actualizata a volumului de lemn achizitionat / procesat ca masa lemnoasa pe picior / fasonat, din fiecare specie si sortiment de la inceputul anului _____, pentru respectarea conditiilor prevazute de art. 60 alin. (5) lit. (f) din Legea nr. 46 / 2008 – Codul Silvic, republicata, cu modificarile ulterioare.

Subsemnatul _____, in calitate de reprezentant legal al operatorului economic / grupului de operatori economici _____, CUI _____, cu sediul in _____, Judetul _____, declare pe proprie raspundere, sub sanctiunea prevazuta de art. 326 din Codul Penal pentru fals in declaratii, ca operatorul economic / grupul de operatori economici pe care il reprezinta achizitionat / procesat de la inceputul anului _____ urmatoarele volume cumulate din speciile:

1.Masa lemnoasa pe picior.

Specia	Sortiment	Volum achizitionat cumulat in anul - mc.	Volum procesat cumulate in anul - mc.

2.Materiale lemnoase fasonate.

Specia	Sortiment	Volum achizitionat cumulat in anul - mc.	Volum procesat cumulate in anul - mc.

Dam prezenta declaratie in baza Art. 60 alin. (5) lit. (f) din Legea nr. 46 / 2008 – Codul Silvic republicata, cu modificarile si completarile ulterioare, coroborat cu Art. 21 alin (5) lit. (f) si Art. 8 din Regulamentul de valorificare a masei lemnoase din fondul forestier proprietate publica, aprobat prin Hotararea de Guvern nr. 715 / 2017.

Operator economic / Grup de operatori economici

 (Numele si prenumele reprezentantului legal)

 (Semnatura)

CONTRACT DE VÂNZARE – CUMPĂRARE MASĂ LEMNOASĂ

În temeiul prevederilor HG. nr. 715/2017 pentru aprobarea Regulamentului de valorificare a masei lemnoase din fondul forestier proprietatea publică,

I. PĂRȚILE CONTRACTANTE

1.1. **ORASUL DETA**, cu sediul în loc.Deta, str.Victoriei, nr.32, jud.Timis, CUI 2503378, reprezentat prin ROMAN PETRU – Primar, în calitate de vanzator si

1.2. _____, cu sediul în _____, _____, înregistrat în _____ cu nr. CUI _____, CIF _____ reprezentat prin _____

consimt de comun acord la realizarea prezentului contract.

II. OBIECTUL CONTRACTULUI

Art. 1. - Vânzătorul se obligă să vândă, iar cumpărătorul se obligă să cumpere cantitatea de _____ mc masă lemnoasă fasonată și apropiată la drum auto, în sortimentele, cantitățile și valorile din fișa de licitație nr. _____ și Procesul verbal de licitație nr. _____, anexă la prezentul contract din care face parte integrantă.

III. PREȚUL, INSTRUMENTELE DE PLATĂ

Art. 2. - (1) Valoarea totală a contractului este de _____ lei, fără T.V.A., ce rezultă din prețul de vânzare a: _____;

(2) Valoarea garanției de contractare achitată de cumpărător înaintea începerii ședinței licitației publice, se va utiliza pentru plata contravalorii masei lemnoase contractate, după cum urmează: _____.

Art. 3. - Predarea-preluarea masei lemnoase, ce face obiectul prezentului contract, se efectuează în conformitate cu prevederile art.5.

Art. 4. - Achitarea prețului contractului se efectuează în contul vânzătorului potrivit prevederilor art. 8 din prezentul contract, în baza facturilor emise de către vânzător.

IV. OBLIGAȚIILE VÂNZĂTORULUI

Art. 5. - Vânzătorul are următoarele obligații:

a) Să predea masa lemnoasă adjudecată prin licitație în termen de 15 de zile de la încheierea contractului, în condițiile de calitate corespunzătoare, stipulate în fișa de licitație și caietul de sarcini al licitației de material lemnos, exploatat la drum auto.

b) Predarea masei lemnoase spre exploatare se va face pe postate, după efectuarea platii contravalorii acesteia.

c) Predarea–primirea masei lemnoase se va face la locul de depozitare a acesteia.

V. OBLIGAȚIILE CUMPĂRĂTORULUI

Art. 6. - Cumpărătorul are următoarele obligații:

a) să verifice în teren calitatea masei lemnoase care face obiectul prezentului contract. După perfectarea contractului, cumpărătorul nu va putea formula reclamație privind calitatea masei lemnoase cumpărate;

b) să preia și să transporte volumul de masă lemnoasă în termen de 30 zile de la semnarea prezentului contract;

c) să achite prețul în termen de 30 de zile de la semnarea contractului.

d) transportul masei lemnoase este în sarcina cumpărătorului, cheltuielile de încărcare-descărcare, precum și de transport fiind suportate de către acesta.

VII. RĂSPUNDEREA PĂRȚILOR CONTRACTANTE

Art. 7. - În cazul în care vânzătorul nu predă masa lemnoasă la termenul de livrare scadent, va suporta penalități de 0,1% /zi întârziere, calculate la valoarea masei lemnoase nepredate.

Art. 8. - În cazul în care cumpărătorul nu preia masa lemnoasă la termenul de livrare scadent, acesta va suporta penalități de 0,1%/zi întârziere, calculate la valoarea masei lemnoase nepreluată.

Art. 9. - În cazul în care cumpărătorul nu onorează facturile în termenul stabilit, atunci acesta are obligația de a plăti penalități în cuantum de 2%, calculate pe fiecare lună sau fracțiune de lună, începând cu ziua imediat următoare a termenului de scadență și până la data stingerii sumei datorate inclusiv.

Art. 10. - Neexecutarea sau executarea defectuoasă sau cu întârziere a obligațiilor asumate prin contract, angajează părțile în culpă pentru prejudiciile cauzate celeilalte părți.

VIII. ÎNCETAREA CONTRACTULUI

Art. 11. - (1) Nerespectarea obligațiilor asumate prin prezentul contract de către una din părți, dă dreptul părții lezate de a rezilia contractul și de a pretinde plata de daune-interese.

(2) Părțile convin asupra următorului pact comisoriu: în cazul neîndeplinirii sau îndeplinirii necorespunzătoare a obligațiilor prevăzute în Art. 6 lit. b, c și d, vânzătorul poate rezilia contractul de plin drept, fără punere în întârziere și fără intervenția instanțelor de judecată, printr-o notificare scrisă, făcută cu 10 zile înainte de data încetării contractului.

(3) Partea din contract care s-a executat până la acea dată rămâne valabilă, cumpărătorul este obligat la plata prețului masei lemnoase preluate și neachitate până la data rezilierii, însă nu se va mai trece la executarea celorlalte faze din contract. La încetarea contractului în acest mod, cumpărătorul va datora vânzătorului, cu titlu de daune-interese pentru prejudiciile cauzate prin neexecutarea/ executarea cu întârziere a contractului, o sumă echivalentă cu valoarea contractului (clauza penală).

IX. FORȚA MAJORĂ

Art. 12. - (1) Forța majoră este constatată de o autoritate competentă.

(2) Forța majoră exonerează părțile contractante de îndeplinirea obligațiilor asumate prin prezentul contract, pe toată perioada în care acționează acesta.

(3) Îndeplinirea contractului va fi suspendată în perioada de acțiune a forței majore, dar fără a prejudicia drepturile ce li se cuveneau părților până la apariția acesteia.

(4) Partea contractantă care invocă forța majoră are obligația de a notifica celeilalte părți, imediat și în mod complet, producerea acesteia și de a lua orice măsuri care îi stau la dispoziție, în vederea limitării consecințelor.

(5) Dacă forța majoră acționează sau se estimează că va acționa o perioadă mai mare de 1 lună, fiecare parte va avea dreptul să notifice celeilalte părți încetarea de plin drept a prezentului contract, fără ca vreuna din părți să poată pretinde celeilalte daune-interese.

X. LITIGII

Art. 13. - Părțile vor face toate eforturile pentru a rezolva pe cale amiabilă orice neînțelegere în legătură cu îndeplinirea contractului, în caz contrar, fiecare parte poate solicita ca disputa să se soluționeze de către instanțele judecătorești competente.

Prezentul contract are 2 pagini și s-a încheiat în 3 exemplare, din care: câte unul pentru fiecare parte contractantă și 1 ex. pentru Ocolul Silvic Lunca Timisului.

VÂNZĂTOR
ORASUL DETA
PRIMAR
ROMAN PETRU

CUMPĂRĂTOR